CLARTÉ

SAINT-PIERRE-DES-CORPS

JUILLET-AOÛT 2022

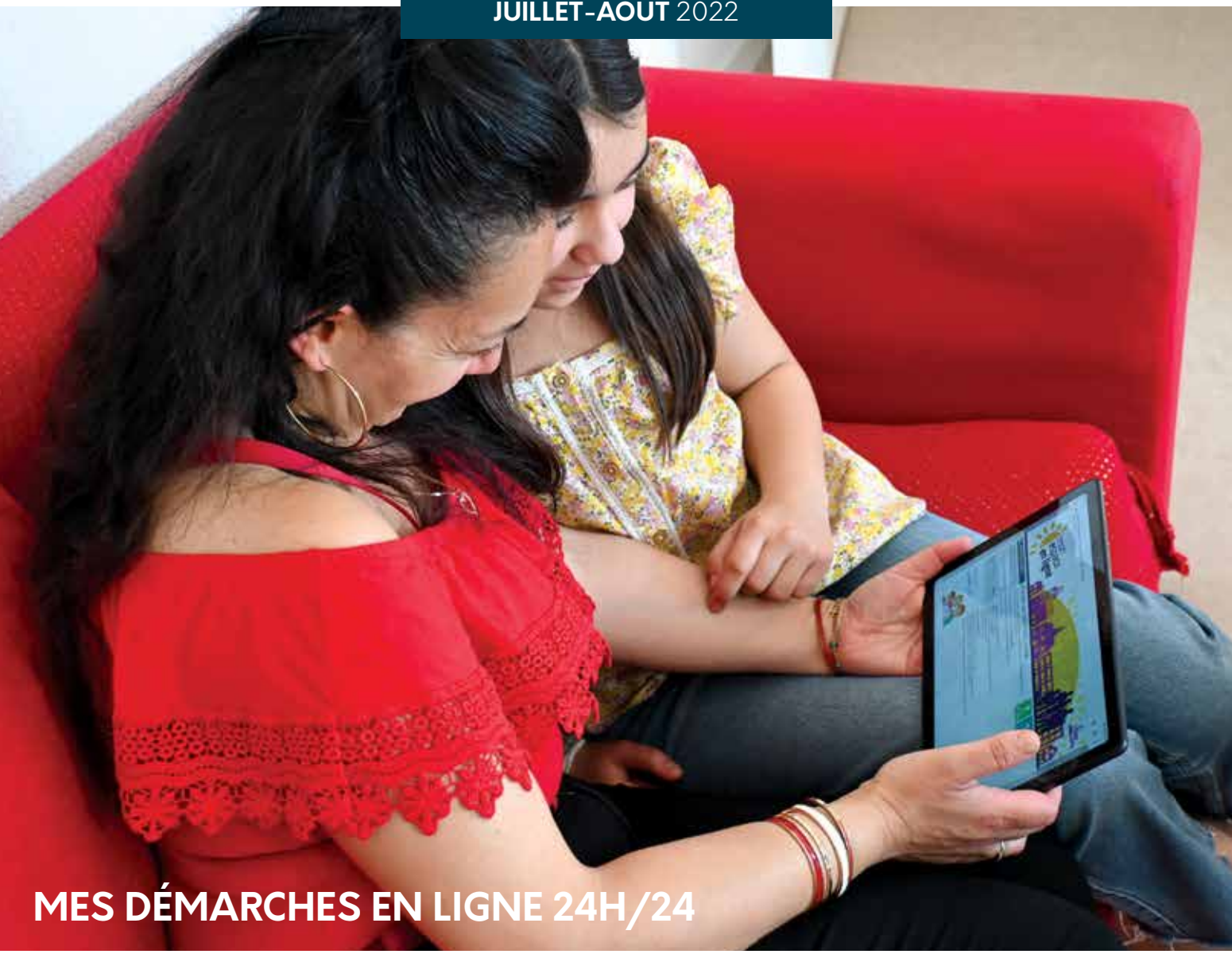

MES DÉMARCHES EN LIGNE 24H/24

St PIERRE des CORPS

www.saintpierredescorps.fr

PALESTINE

Jeudi 3 juin, Emmanuel François et Bassem Daoud, président de l'association France Palestine comité tourangeau, ont inauguré la pose du portrait officiel de Marwan Barghouti, en mairie à l'entrée de la salle du conseil municipal.

Surnommé le « Mandela palestinien », Marwan Barghouti est un député palestinien né en 1958 à Ramallah. Il milite pour la paix entre Israël et la Palestine. Condamné à perpétuité, il est emprisonné depuis 2002. Il est citoyen d'honneur de la ville depuis septembre 2013.

Extrait de la prise de parole d'Emmanuel François : *« Ce qui importe, c'est le combat d'un homme qui soutient toujours un accord de paix avec le pays voisin Israël. Nous nous devons d'honorer cette cause qui défend la liberté de l'ensemble d'un peuple, d'une nation. »*

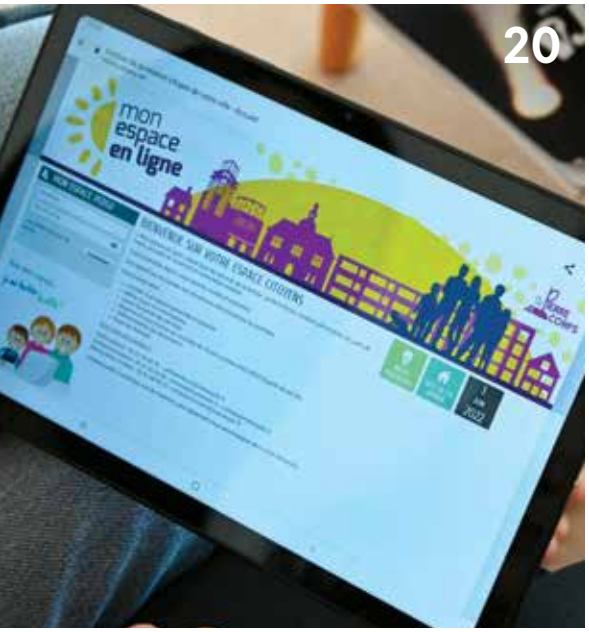

- Bimestriel d'informations municipales de Saint-Pierre-des-Corps
- Juillet-Août 2022 n° 410
- Directeur de la publication : Emmanuel François
- Réalisation : Amélie Barbotin et Tatiana Lorilleux
- Création : Cerize Rouge
- Crédit photos : service communication, Pixabay, Denis Verhelst, Coppelia, Entraide scolaire amicale, Canva, Magali Dufour, Stéphane Gay.
- Impression : Vincent imprimeries, Tours
- Tirage : 9 500 exemplaires
- Dépôt légal : juin 2022
- ISSN n°1257-5216

SOMMAIRE

ÉDITO 5

MUR D'IMAGES ..... 6 À 9

UN MOIS DANS LA VILLE ..... 10 À 12

UNE JOURNÉE AVEC... 13

Les agents du service logistique

LES ASSOCIATIONS ..... 14, 16 & 17

- Association culturelle : Coppelia
- Association sportive : Souffle et énergie
- Association de solidarité : Entraide scolaire amicale

PORTRAIT D'ARTISTE 15

Julie Troncin

PORTRAIT D'HABITANTS 18-19

Christiane et Daniel Baudry

DOSSIER ..... 20 À 23

Mes démarches en ligne 24h/24

DU CÔTÉ DES COMMERCES 24

Gomes électroménager

CONSEIL MUNICIPAL DES ENFANTS 25

CONSEIL MUNICIPAL 26

BRÈVES DE MÉTRO 27

LIBRE EXPRESSION 28-29

CÔTÉ CULTURE ..... 30 & 31

AGENDA 32

ENVIRONNEMENT, CONSEILS 34

BLOC-NOTES 35

ÉDITO

C'est avec grand plaisir que je partage avec vous cette édition estivale qui fait la part belle des grands moments que nous avons pu vivre, et ceux que nous vivrons durant l'été.

Notre mur d'images retrace en effet des rencontres emplies d'émotions, aux messages qui prennent tout leur sens en ce contexte de crise puisqu'ils appellent à la résilience et à la paix.

Vous y verrez la 77ème commémoration du 8 mai 1945, marquant la capitulation de l'Allemagne nazie et la fin de la Seconde Guerre mondiale, avec le témoignage poignant des anciens combattants et d'un jeune collégien *(page 8)*. Vous y verrez également Marwan Barghouti, dont le portrait a été dévoilé lors de la cérémonie au 1er étage de la mairie, faisant face à Nelson Mandela, autre citoyen d'honneur de la ville *(pages 2-3)*. Mes remerciements s'adressent à l'association France Palestine et à son président Bassem Daoud, de nous avoir retracé l'histoire de cet homme et son engagement pour l'ensemble d'un peuple, d'une nation, la Palestine.

Comme moi je l'espère, vous serez également particulièrement sensible à l'engagement citoyen des jeunes à travers le conseil municipal des enfants ou encore les rencontres sportives ! Tout au long de l'été, le service jeunesse leur a d'ailleurs concocté un programme d'animations, de sorties et d'échappées belles en vacances *(page 10)*.

Vous y découvrirez également les haltes culturelles et de bien-être proposées par le tissu associatif et artistique de Saint-Pierre-des-Corps.

Sachez qu'un guide des animations estivales, associatives et municipales, est en cours de préparation pour ne rien manquer cet été.

Bien entendu, tout ce programme ne verrait pas le jour sans nos agents du service logistique qui assurent au quotidien l'ensemble de la manutention *(page 13)*. C'est pourquoi, nous avons souhaité les mettre à l'honneur dans cette édition, en les remerciant de nouveau pour leur investissement.

Enfin, même si l'été est un moment de pause et de détente pour les parents, la préparation de la rentrée est un passage obligé. La ville a donc souhaité simplifier les demandes administratives auprès de nos services, avec la création d'un espace en ligne disponible depuis le site internet de la ville *www.saintpierredescorps.fr (pages 20 à 23)*.

Je vous souhaite donc de profiter de la douceur de cette période estivale pour vous ressourcer, vous éveiller, vous évader, nous rencontrer.

Un bel été à vous tous ! ■

Emmanuel François
Maire de Saint-Pierre-des-Corps
Vice-président de la Métropole

MUR D'IMAGES

JEUNES SAPEURS-POMPIERS

Dimanche 3 avril, le stade Camélinat recevait la finale départementale d'athlétisme du Service Départemental d'Incendie et de Secours d'Indre-et-Loire (SDIS 37). Ce sont plus de 600 jeunes sapeurs-pompiers représentants les 70 casernes du département et 80 encadrants (sapeurs-pompiers volontaires et professionnels) qui étaient réunis pour cette journée sportive et ensoleillée à Saint-Pierre-des-Corps. De nombreuses épreuves ont animé la compétition : saut en hauteur, vitesse, lancer de poids, parcours sportifs, demi-fond, etc. ■

© Denis VERHELST

PETITE ENFANCE

Samedi 30 avril, le relais petite enfance (que nous appelions avant le Relais des assistantes maternelles) fêtait ses 20 ans dans ses locaux du groupe scolaire Marceau-Courier. Durant cette journée portes-ouvertes, 70 familles et assistantes maternelles sont venues découvrir les lieux. C'était aussi l'occasion pour les familles d'en apprendre davantage sur le relais où les assistantes maternelles emmènent régulièrement les enfants qu'elles gardent. À 16h, l'association Barroco Théâtre a proposé un théâtre forum autour du thème des émotions. ■

ANIMATION-LECTURE

Pendant plusieurs semaines, Arnaud Tiercelin, Alexandre Chardin, Malika Doray et Caroline Laffon, auteurs et/ou dessinateurs de l'animation-lecture, ont rencontré des jeunes Corpopétrussiens dans les écoles pour échanger sur leurs livres. Les auteurs étaient également présents à la bibliothèque pour une séance de dédicaces.

CONSEIL MUNICIPAL DES ENFANTS

Mercredi 27 avril, les jeunes élus du conseil municipal des enfants (CME) ont profité de la journée pour mieux connaître le fonctionnement de deux services municipaux : le centre culturel communal et les serres. Le matin, le CME a découvert l'envers du décor du centre culturel et la galerie du passage Chabrier avec l'exposition de Frédéric Froument. Après un pique-nique sous le soleil au parc de la Morinerie, les jeunes ont eu le droit à une visite guidée des serres municipales. Chaque enfant a mis la main à la pâte et rempoté son propre plant de pétunia ! Plus d'informations sur les projets du CME en page 25.

8 MAI

Élus, jeunes du conseil municipal des enfants (CME), membres d'associations d'anciens combattants et habitants ont célébré la 77ème commémoration du 8 mai, marquant la capitulation de l'Allemagne nazie et la fin de la Seconde Guerre mondiale. Des gerbes ont d'abord été déposées au monument de la Résistance (carrefour Jean-Moulin), puis la commémoration s'est poursuivie devant le monument aux morts 1939-1945 près de la mairie. Mégane Ploton, la Madelon de la FOPAC et le jeune Layth Denguiz, collégien en 5ème au collège Pablo-Neruda, ont prononcé un discours. L'harmonie municipale a accompagné la cérémonie avec différentes musiques et les dix-sept jeunes élus du CME ont chanté la Marseillaise.

CENTENAIRE

Jeudi 19 mai, Emmanuel François et Laurence Lefèvre, adjointe au maire se sont rendus chez Paulette Hambeault qui fêtait ses 100 ans. Un moment chaleureux, plein d'humour et d'échanges pendant lequel Monsieur le maire lui a remis un magnifique bouquet de fleurs ainsi que la médaille de la ville. Née le 13 mai 1922 et originaire de Vierzon, elle se souvient parfaitement de l'arrivée de l'électricité dans les maisons – qui change le quotidien et prolonge les soirées - ainsi que du lavage des vêtements au bord de la rivière, et notamment l'hiver lorsqu'elle devait briser la glace ! Madame Hambeault est arrivée à Saint-Pierre-des-Corps en 1969 avec son conjoint cheminot. Elle a travaillé dans la confection tout en élevant ses quatre enfants et compte désormais cinq petits-enfants, treize arrières petits-enfants et deux arrières arrières petits-enfants ! Très dynamique, elle était l'une des bénévoles actives des fêtes municipales. Aujourd'hui, elle aime les jeux de société, le tricot et les mots croisés.

TOURNOI D'ÉCHECS

Mardi 31 mai, l'association l'Échiquier Corpopétrussien organisait la 3ème édition de son tournoi d'échecs interscolaire. Ce sont quarante classes de la maternelle au collège qui étaient réunies dans la salle des fêtes. L'association enregistre un record national avec la participation de 707 élèves lors d'une journée de compétition. Pour rappel l'Échiquier Corpopétrussien intervient dans toutes les écoles de la ville pour enseigner les échecs aux enfants.

RÉSIDENCE AUTONOMIE

Jeudi 2 juin, les personnes âgées de la résidence autonomie la Diablerie ont partagé un moment festif ! Un barbecue était organisé pour le déjeuner. Tous étaient réunis sur la terrasse pour profiter du soleil et déguster le menu estival concocté par les cuisiniers de la restauration municipale : salade de pâtes, andouillettes, chipolatas, merguez et melons. À cette occasion, Lucienne Rocher, résidente depuis 1993 à la Diablerie, fêtait ses 101 ans. Le maire, Emmanuel François, Laurence Lefèvre, adjointe à l'action sociale et à la santé et Jeanine Métais, conseillère municipale déléguée aux aînés, étaient présents pour lui remettre un bouquet de fleurs.

UN MOIS DANS LA VILLE

L'ÉTÉ AU SERVICE MUNICIPAL DE LA JEUNESSE

Pour cet été, le service municipal de la jeunesse (SMJ), en coopération avec le service vie des quartiers, interviendra dans les quartiers en proposant des activités aux jeunes.

« Nous mettrons en place des temps d'animation sur le Grand-Mail et la Galboisière. Les jeunes seront également accueillis à la Maison de l'Aubrière. Tout au long de l'été nous échangerons avec eux pour leur proposer des activités et des animations qui les intéressent. Des sorties sont d'ores et déjà programmées avec notamment tous les mardis du canoë sur le bord du Cher et des journées en bord de mer tous les jeudis. Les adolescents pourront aussi partir en colos apprenantes. Un séjour est proposé à la base de Lathus dans le département de la Vienne du mercredi 13 au lundi 18 juillet. Deux autres sont prévus du côté de la Rochelle du lundi 25 au vendredi 29 juillet et du lundi 15 au vendredi 19 août » explique Jacques Riou, responsable du SMJ.

> **SERVICE MUNICIPAL DE LA JEUNESSE à la Maison de l'Aubrière. Plus d'informations au 02 47 63 44 60 ou à *smj@mairiespdc.fr***

CENTRE RÉGIONAL DE SANTÉ DE LA RABATERIE

Le centre régional de santé de la Rabaterie accueille désormais deux médecins généralistes (dont l'un réalise des consultations gynécologiques, de grossesses et pédiatriques), ainsi qu'une infirmière en pratique avancée (patients adressés par leur médecin pour assurer le suivi des maladies chroniques).

> 7 impasse Paul-Louis-Courier, du mardi au vendredi de 9h à 13h et de 14h à 18h
> Secrétariat pour prendre rendez-vous : 02 47 85 02 13

EN CAS DE MALAISE, CONTACTEZ LE 15

Si vous êtes une personne âgée, isolée ou handicapée, vous pouvez vous inscrire sur le registre de la ville en contactant le centre communal d'action sociale au 02 47 63 43 27.

RÉHABILITATION DU QUARTIER DE LA RABATERIE, QUOI DE NEUF ?

Trois temps d'informations et d'échanges relatifs au projet de renouvellement urbain du quartier se sont tenus les 27 avril, 2 et 16 mai. Organisés en partenariat avec Tours Métropole Val-de-Loire, ces moments ont été l'occasion de présenter le programme des opérations à la population en présence d'agents techniques et d'élus. Ces rendez-vous ont également permis de recueillir les avis des habitants sur des points du projet.

Pour rappel, la Rabaterie fait partie des quatre quartiers (avec le Sanitas et Maryse-Bastié à Tours ainsi que la Rabière à Joué-lès-Tours) qui bénéficieront du Nouveau Programme National de Renouvellement Urbain (NPNRU). L'investissement global s'élèvera à 20,5 millions d'euros. La ville participera aux investissements à hauteur de 1,7 millions d'euros.

Temps d'informations place des Cosmonautes le 2 mai

CIEL MON BOULANGER EST FERMÉ CET ÉTÉ !

- **Boulangerie Chateau** (221 rue Honoré-de-Balzac) : du 4 juillet au 28 juillet inclus
- **Boulangerie Berthon** (centre commercial de la Rabaterie) : du 11 au 24 juillet inclus
- **Boulangerie Vandepuy** (10 rue Ethel-et-Julius-Rosenberg) : du 31 juillet au 29 août inclus
- **Mémé la boulange** (26 rue Paul-Vaillant-Couturier) : du 1er août au 21 août inclus
- **Boulangerie Belliard la Loco** (25 boulevard des Déportés) : du 1er au 27 août inclus
- **Boulangerie Les douces merveilles** (76 avenue de la République) : du 11 août au 1er septembre
- **Boulangerie La Rabaterie** (27bis rue de la Rabaterie) : pas de congés cet été
- **Boulangerie Chatrier** (88 avenue de la République) : pas de congés cet été

PLAN LOCAL D'URBANISME

Le plan local d'urbanisme (PLU) traduit le projet global d'urbanisme d'une ville. On y retrouve donc les règles générales d'aménagement et des droits de construction opposables et applicables dans la commune.

Le PLU de Saint-Pierre-des-Corps va faire l'objet de modifications. Ces ajustements concernent notamment les droits à construire dans certains secteurs de la ville qui seront changés afin d'améliorer la qualité des projets urbains.

Pour permettre aux habitants de prendre connaissance de ces nouvelles règles et réagir en fonction de leurs besoins, une enquête publique a démarré le lundi 27 juin et s'achèvera le mercredi 27 juillet au soir. Le dossier de l'enquête est consultable depuis le 13 juin sur le site de la ville *www.saintpierredescorps.fr* ainsi que sur celui de la métropole *www.tours-metropole.fr.* Une version papier est également disponible au centre technique municipal (rue Robespierre) ou à la métropole (60 avenue Marcel-Dassault, Tours).

Un registre d'enquête est mis à la disposition des habitants et des permanences sont assurées par Monsieur Bernard, commissaire-enquêteur nommé par le tribunal administratif, pour recevoir le public le lundi 27 juin (9h-12h), le vendredi 22 juillet (9h-12h) et le mercredi 27 juillet (14h-17h) au centre technique municipal (2e étage du bâtiment).

RESTAURATION MUNICIPALE

En 2022, la cuisine centrale Decour a obtenu la note maximale de "Très satisfaisante" au rapport d'inspection de la Direction départementale de la protection des populations (DDPP) sur les risques sanitaires.

Gilles Dutour, responsable de la restauration municipale, nous explique le rapport : *« La DDPP inspecte régulièrement les circuits de restauration comme le nôtre sur différents points de contrôles : les locaux et équipements, la maîtrise de la chaîne de production, la traçabilité des produits, la gestion des déchets, etc. Le classement de la DDPP conforte et encourage l'équipe cuisine dans son travail du quotidien. »*

Amin Brimou, adjoint en charge de la jeunesse, de l'éducation et de l'engagement se réjouit de cette notation. *« La municipalité poursuivra son engagement de modernisation du service restauration avec la réalisation de travaux dans la structure d'ici la fin de l'année 2022. Il y aura la réfection des bureaux des agents (peinture, sol et plafond), le changement du compteur électrique, la création d'une zone de séparation dans les cuisines, le rafraîchissement de la façade du bâtiment avec l'ajout de signalétiques, ainsi que la construction d'un local poubelles. Une qualité de service à destination des usagers et du personnel qui font la valeur ajoutée du service restauration. Nous investirons ainsi plus de 100 000€ pour le service : 73 000€ pour la cuisine et 30 000€ pour les équipements des offices et la cuisine centrale. »*

NUISIBLES EN VILLE

Pigeons, rats, frelons asiatiques, etc. sont autant de nuisibles qui peuvent être présents dans la ville. Retrouvez dans cet article toutes les informations pratiques sur ce sujet :

• **Pigeons :** le service des espaces verts met en place avec une entreprise privée une campagne d'éradication. Un travail avec les bailleurs sociaux est également engagé. Pour éviter la prolifération des pigeons, veuillez ne pas les nourrir.

• **Rats :** suite à la mise en place de la loi Egalim, le service propreté urbaine n'a plus le droit de donner aux habitants de raticides car il n'a pas l'agrément nécessaire. Le service peut néanmoins conseiller la population dans les démarches à suivre (achat de poisons pour rats ou contact d'entreprises de dératisation). La ville continue à recourir à un prestataire qui dépose des pièges et produits dans les bâtiments et réseaux publics plusieurs fois par an (budget annuel de 4 300€). Pour éviter la propagation de rats, jetez vos déchets dans les poubelles et entretenez vos espaces verts.

• **Frelons asiatiques :** lorsque le service des espaces verts détecte un nid, la ville prend contact avec une entreprise privée pour l'enlever. Si vous trouvez un nid à votre domicile, vous pouvez contacter le service afin qu'il vous aiguille dans les démarches à suivre. Attention, il ne faut surtout pas enlever le nid soi-même au risque de se faire attaquer. Pour rappel, la piqûre d'un seul frelon peut être mortelle.

• **Termites :** toutes les zones termitées en ville sont consultables au centre technique municipal. Lorsqu'une nouvelle zone est détectée, celle-ci est déclarée en préfecture.

• **Moustiques :** les moustiques peuvent être porteurs de maladies. Pour éviter leur reproduction, ne laissez pas de points d'eau stagner en extérieur.

• **Abeilles :** les abeilles ne sont pas considérées comme des nuisibles. Il ne faut pas les tuer mais les préserver. Si vous trouvez un nid à votre domicile, contacter un apiculteur qui pourra récupérer l'essaim.

> Service des espaces verts :
02 47 63 44 14 / *contact@mairiespdc.fr*

> Service propreté urbaine :
02 47 63 44 30 / *contact@mairiespdc.fr*

TRAVAUX

Cet été, différents travaux seront réalisés dans la ville :

• création de plateaux ralentisseurs pour les carrefours Jean-Jaurès / René-Despouy et Honoré-de- Balzac / Anatole France,

• réfection de la route avenue Jacques-Duclos (entre la rue de la Bretèche et la ville de Tours).

UNE JOURNÉE AVEC...

LES AGENTS DU SERVICE LOGISTIQUE

Derrière chaque manifestation festive se cache le travail du service logistique. Ces hommes de l'ombre, qui pour la plupart sont présents depuis de nombreuses années au sein de la mairie, s'occupent au quotidien de la manutention. Rencontre avec ce service métropolitain mis à disposition à 100% de la ville !

Le service monte l'un des plus grands barnums de la ville

Les agents du service logistique, vous les avez forcément déjà croisés dans les rues de la ville ! Vêtus de leur tenue orange, de leurs chaussures de sécurité et de leur paire de gants, ils assurent au quotidien l'ensemble de la manutention. *« Nos missions sont diverses. Nous pouvons déplacer les meubles pour les écoles, transporter les archives municipales, préparer les lieux pour les cérémonies, etc. Nous nous occupons aussi de l'installation du matériel pour les manifestations associatives. C'est d'ailleurs la direction des affaires culturelles, vie associative et sportive qui nous transmet leurs demandes »* explique Laurent Lainault, agent de maîtrise en charge de la logistique.

Ce mercredi 1er juin, l'équipe logistique est réunie au complet, stade Camélinat. Objectif ? Monter les barnums et stands pour les compétitions sportives du week-end. *« Nous installons actuellement un barnum de 6 mètres par 16. C'est un vrai travail d'équipe. Notre métier est à la fois physique et manuel. Nous utilisons des engins comme les chariots élévateurs pour nous aider dans nos missions. En moyenne, pour chaque manifestation, nous avons deux jours de montage et deux autres pour le démontage. Lors de l'arrivée des beaux jours, les manifestations occupent une grande partie de notre emploi du temps. C'est d'ailleurs nous qui installerons en amont, avec le soutien de la régie bâtiment, les stands du Forum des associations qui se déroulera le samedi 10 septembre »* commente Patrick, agent du service depuis 40 ans. Cet agent polyvalent se souvient notamment d'un montage particulièrement animé. *« À une époque, nous accueillions devant la mairie une démonstration de sport mécanique. Toute l'équipe était présente à 4h du matin pour installer les stands. C'était un déluge. Nous avons monté le matériel sous la pluie pendant 4h. À 8h, le soleil a pointé le bout de son nez et les habitants ont profité d'une belle animation au sec (rires). »*

La vie du service logistique est également rythmée par les projets de la ville. *« Prochainement, nous allons déménager l'ancienne trésorerie des impôts. Nous enlèverons tous les meubles pour permettre le début des travaux dans les locaux. D'ici la fin de l'année, un guichet unique sera ouvert pour les démarches familiales (enfance, scolaire, petite-enfance, réussite éducative). »*

Quand l'été arrive, les agents préparent les structures d'accueils pour les enfants. *« Aux Grands-Arbres, nous apportons le matériel des animateurs. Nous disposons toutes les structures, chaises et tables. Nous nous déplaçons aussi au centre de vacances de Châtelus-le-Marcheix dans la Creuse pour préparer le site des mini-séjours. Dortoirs, lits, matelas sont mis en place par nos soins ! »*

Ce service aux multiples facettes s'occupe également du dispositif technique lors des élections. *« Nous nous occupons de la mise en place des panneaux électoraux, du collage des affiches, ainsi que de l'installation des bureaux de vote avec les tables, les isoloirs et les urnes. Certaines années sont plus chargées que d'autres »* conclut Laurent Lainault.

De gauche à droite, le service au complet : Laurent P., Philippe V., Joël R., Bachir A., Laurent L., Lassina B. et Patrick V.

COPPELIA

Crée en 1986, l'association Coppelia est dédiée à la danse classique.
Rencontre avec Sylvie Magne, professeur de danse et Karine Colrat, secrétaire.

En 2022, Coppelia a accueilli plus de 90 élèves dans ses différents cours de danse. Ici, des photos des spectacles de l'association - © Coppelia

Si vous cherchez à faire de la danse classique, rendez-vous au 82 rue de la Morinerie dans la salle Joliot-Curie. *« C'est ici que nous pratiquons la danse les lundis, mercredis et jeudis de septembre à juin. Les cours sont ouverts à tous, filles et garçons, dès l'âge de 4 ans et sont dispensés jusqu'à l'âge adulte »* explique Karine Colrat, secrétaire de l'association.

De 4 à 5 ans, les enfants font de l'éveil corporel. *« C'est une façon ludique d'apprendre les bases de la danse en général. Le cours dure 45 minutes, pendant lequel on apprend la coordination, la prise de conscience du corps, l'espace et à s'exprimer sur la musique »* commente Sylvie Magne, professeure de danse depuis 40 ans. Elle a formé chaque année des centaines d'élèves à Coppelia.

« L'apprentissage de la danse classique se fait progressivement au fil des années. Dès 6 ans, on réalise des exercices à la barre et au sol. À partir du collège, on débute les pointes. Les élèves sont répartis par niveaux d'âges. Pour les cours adultes, nous prenons seulement des personnes qui ont déjà une première expérience. Les danseuses réalisent tous les mouvements : petit et grand saut, pirouette, adage (mouvement lent), etc. Chaque séance commence par des échauffements. La danse permet l'apprentissage de la rigueur, le travail en équipe et aussi de passer des bons moments. La danse classique est un fondamental qui donne accès aux autres styles de danses. »

Le 25 et 26 juin derniers, l'association a présenté son spectacle de fin d'année à la salle des fêtes *« C'est toujours un moment important qui clôture la fin de l'année pour nos élèves qui montent sur scène. Le spectacle avait pour thème " Le Magicien d'Oz ". Il faut un an pour tout concevoir : imaginer la chorégraphie, construire le décor, penser à la mise en scène, choisir les musiques et répéter. »*

L'association vous donne rendez-vous en septembre pour les inscriptions. *« Le lundi 5 septembre de 17h à 19h et le mercredi 7 de 14h à 18h dans le local de l'association, ainsi que le samedi 10 au Forum des associations. »* ■

CONTACT
Téléphones : 06 87 31 94 33 (Elodie Fuseau, présidente de l'association) et 06 80 02 29 17 (Sylvie Magne, professeure de danse)
Mail : *assodansecoppelia@gmail.com*
Site : *assodanse.coppelia.free.fr*

PORTRAIT D'ARTISTE

C'est en longeant les Ateliers de la Morinerie que vous trouverez Julie Troncin, maroquinière. Aujourd'hui, elle ouvre les portes de son bureau pour nous dévoiler les coulisses de son métier.

JULIE TRONCIN

Des cuirs. Il y en a de toutes les couleurs, de toutes les textures et de toutes les formes dans l'atelier de Julie. Depuis dix ans, elle exerce la profession de maroquinière. *« En 2012, j'ai déménagé en Dordogne pour des raisons personnelles. Là-bas, j'ai postulé pour une formation en maroquinerie pour la maison Hermès, dans laquelle j'ai été accepté. J'y ai appris tous les rouages du métier. »*

Après trois années au sein de la maison de mode, Julie décide de rentrer chez elle en Touraine. *« J'avais envie de créer ma propre entreprise et de retrouver ma famille. Toute de suite j'ai pensé aux Ateliers de la Morinerie à Saint-Pierre-des-Corps. Avant de partir en Dordogne, j'étais bénévole-couturière pour l'association " J'en perds mon lutin " qui était implantée là-bas. C'était naturel pour moi de revenir ici, une évidence. La Morinerie me permet d'échanger avec de nombreux artistes et de ne pas me retrouver seule quand je travaille. L'interaction est essentielle pour l'imagination. »*

Les débuts de Julie sont compliqués *« J'ai réussi à trouver un équilibre au fil des années. Depuis trois ans, je suis formatrice pour des maisons de luxe. Pendant six à neuf mois dans l'année, je forme des personnes au métier de la maroquinerie. Je redonne ce que l'on m'a appris. L'autre partie de l'année est dédiée à la création et à la conception. »*

Dans son atelier de 40m², Julie crée toutes sortes d'objets. *« Avec le cuir, on peut s'amuser à tout réaliser : sacs, trousses, porte agenda, boucles d'oreilles, etc. Le champ des possibles est large car la matière offre de nombreuses possibilités quant à son utilisation. Elle peut être à la fois très souple ou au contraire rigide. Tout dépend de la technique que l'on utilise. En plus des objets " traditionnels ", il est possible de façonner du mobilier, des luminaires, etc. Actuellement je m'essaie à la sculpture. »*

Julie accorde également une grande importance à l'écologie dans son travail. *« L'industrie de la mode est l'une des plus polluantes au monde et je ne souhaitais pas encourager cela dans mes créations. Ainsi, j'utilise des chutes de productions pour réaliser mes collections. J'aime rendre singulier un défaut d'une peau qui n'aurait pas été utilisée dans la mode traditionnelle. C'est mon défi du moment »* conclut la maroquinière. ■

© Magali Dufour

CONTACT
Téléphone: 07 63 03 59 79
Mail : *julietroncin@gmail.com*
Facebook & Instagram :
Julie Troncin Maroquinerie

En 2021, Julie Troncin a remporté plusieurs prix pour son travail : le Prix Régional Atelier d'art de France ainsi que le 2ème prix du concours " Mon beau déchet " dans la catégorie " Mode et accessoires ". En mai dernier, elle a exposé ses travaux à la foire expo de Tours. ■

Les pratiquants en plein séance de qi gong dans le gymnase Stalingrad

ASSOCIATION SPORTIVE

SOUFFLE ET ÉNERGIE

Envie de pratiquer une gym douce au quotidien ? Le " qi gong ", se prononçant " tchi kong " est peut être fait pour vous ! Joëlle Guérin, présidente de l'association Souffle et énergie et Élisabeth Jacquin, trésorière, nous dévoilent les secrets de cette gymnastique chinoise qui traverse les siècles et les continents.

Connaissez-vous le qi gong ? Cette gymnastique douce et lente issue de la médecine traditionnelle chinoise est proposée à la pratique des habitants par l'association Souffle et énergie. *« Le qi gong c'est l'art de faire circuler les énergies. C'est un travail du corps avec des mouvements lents, un travail de l'esprit et de la mémoire, ainsi qu'un travail de la respiration. On l'appelle la gymnastique de la longévité, la gym des gens heureux »* explique Joëlle. *« Le " Qi " signifie l'énergie vitale, le " gong " le travail »* complète Élisabeth.

La vingtaine de pratiquants se retrouvent tous les mercredis soir dès 18h30 au gymnase Stalingrad où Yolande et Jean-Claude, les deux professeurs, prodiguent leurs savoirs. *« Les séances durent 1h30. Nous débutons toujours par un échauffement avant d'enchaîner les mouvements. On retrouve souvent des représentations animales dans les postures. En fonction des mouvements, on renforce certaines parties du corps, des organes et des émotions. Tout cela se fait en fonction des saisons. Au printemps, nous travaillons le foie, l'été le cœur, l'automne le poumon et l'hiver les reins. Yolande et Jean-Claude sont là pour nous aider à bien réaliser les mouvements, c'est essentiel pour ressentir les bénéfices de l'énergie du qi gong dans la vie quotidienne. »*

Lorsque les beaux jours arrivent, l'association n'hésite pas à sortir du gymnase pour profiter du grand air. *« Nous aimons nous rendre au parc de la Morinerie. Pratiquer le qi gong en extérieur nous permet de nous connecter à la nature. Dans l'année, nous réalisons d'autres moments conviviaux avec les membres de l'association. Nous fêtons le nouvel an chinois et nous clôturons l'année avec un pique-nique. »*

Vous souhaitez tester le qi gong à la rentrée ? Rendez-vous au Forum des associations le samedi 10 septembre pour rencontrer les adhérents de Souffle et énergie. *« Nous proposons une séance gratuite pour tous les nouveaux. La pratique est ouverte à tous, femmes et hommes, pratiquants débutants ou avancés »* conclut Joëlle. ■

LE QI GONG, UN ART DE VIVRE

« Le qi gong est plus qu'une gymnastique douce, c'est aussi un art de vivre. Derrière cette gymnastique, il y a beaucoup de réflexions et de philosophie, une recherche du bien-être de l'esprit » souligne Élisabeth, trésorière de Souffle et énergie. ■

CONTACT

Téléphone : 06 29 91 85 13

Mail : *souffleetenergie37@gmail.com*

ASSOCIATION DE SOLIDARITÉ

ENTRAIDE SCOLAIRE AMICALE

Association reconnue d'utilité publique au plan national, l'Entraide Scolaire Amicale a ouvert son antenne à Saint-Pierre-des-Corps en septembre 2020. Chaque semaine, 32 bénévoles aident 42 enfants à faire leurs devoirs. Et si vous aussi vous rejoigniez l'aventure ?

Une partie de l'équipe des bénévoles - © Entraide scolaire amicale

Un enfant et un bénévole réunis chaque semaine pour du soutien scolaire au domicile des familles, c'est ce que propose l'Entraide Scolaire Amicale, association implantée dans de nombreuses régions de France. *« J'étais bénévole à l'antenne de Tours centre. Après le Covid, des familles se sont retrouvées en difficulté pour aider leurs enfants dans les devoirs. Je me suis donc dit qu'il était nécessaire de créer une antenne sur la ville. Très vite il y a eu de la demande. Le lancement de l'association a été une période très intense »* explique Jocelyne Pascal, l'une des deux coresponsables de l'antenne de Saint-Pierre.

Claude Lala, qui fut professeur au collège Jacques-Decour, est la deuxième responsable de l'association. Avec Jocelyne Pascal, elles se sont lancées dès septembre 2020 dans la création des binômes " famille - bénévole ". *« Nous rencontrons tous les enfants et leurs parents, ainsi que l'ensemble des bénévoles. Notre objectif est de trouver le bénévole qui correspondra le mieux à une famille. Nous sommes présentes lors de la première rencontre. C'est un moment important. Un lien se crée ! »*

« Plus de 70% des enfants que nous aidons sont à l'école élémentaire. Nous avons également des jeunes au collège, ainsi que quelques-uns au lycée. La demande est forte, des familles sont sur liste d'attente pour obtenir une place pour la rentrée prochaine. Nous espérons trouver de nouvelles recrues. Que vous soyez étudiant, retraité ou dans la vie active, vous êtes le bienvenu ! Nous serons ravies de vous rencontrer et notamment lors du Forum des associations le samedi 10 septembre. »

ILS TÉMOIGNENT

Vous hésitez à franchir le pas et devenir bénévole au sein de l'association ? Anne, Françoise, Sarah et Julien, quatre des trente-deux bénévoles, témoignent de leur expérience :

- **Françoise :** *« Être bénévole au sein de l'association m'apporte beaucoup de bonheur. On rentre dans la vie d'une famille, on voit évoluer les enfants. J'accompagne trois écoliers dans une famille : Mohamed en CP, Ritaje en CE2 et Anastasia en CM2. Je les vois chaque semaine pour le scolaire mais nous partageons aussi des moments de jeux. »*
- **Anne :** *« Se lancer dans le soutien scolaire peut faire peur mais c'est une expérience très valorisante et enrichissante. J'aide une fratrie : Yanès est en CM2 et Safa en CE2. Ce sont des enfants très respectueux, qui sont demandeurs d'apprendre. Ce sont des beaux moments de partage. »*
- **Sarah :** *« En tant que jeune étudiante je souhaitais m'engager. J'aide Idriss en CE1. Sa famille est très accueillante. Il ne faut pas avoir peur de se lancer dans l'aventure ! »*
- **Julien :** *« Depuis l'an dernier j'accompagne Mohammed au lycée. Aujourd'hui il est en première et il a réussi à remonter sa moyenne qui est désormais de 12 ! »*

CONTACT

Téléphone : Jocelyne Pascal (06 63 40 17 58) et Claude Lala (06 19 27 78 86)
Mail : *stpierredescorps@entraidescolaireamicale.org*
Site : *www.entraidescolaireamicale.org*

CHRISTIANE ET DANIEL BAUDRY

Aider les autres a toujours été une priorité pour Christiane et Daniel Baudry. Installés dans le vieux Saint-Pierre depuis plus de 10 ans, le couple est responsable de la Maison de Saint-Martin, une association chrétienne qui aide des hommes dont la plupart sont atteints de troubles psychiatriques, à retrouver une vie normale.

Une grande maison avec huit chambres. Des hommes à la recherche d'un foyer. C'est l'histoire de la Maison de Saint-Martin. La bâtisse est gérée par Christiane et Daniel Baudry, tous les deux âgés de 77 ans. *« L'association s'est implantée en 2002 à Saint-Pierre-des-Corps. Daniel et moi sommes engagés en 2013. Nous avons posé nos valises ici pour aider les autres, comme nous l'avons toujours fait depuis que nous sommes mariés »* explique Christiane.

Daniel travaillait comme assistant social, Christiane comme enseignante. *« Lorsque nous sommes arrivés à la retraite au début des années 2000, de nombreux lits en psychiatrie ont été fermés dans le département. Daniel était particulièrement sensible à ce sujet. Nous nous sommes alors dit que nous devions apporter notre aide à ces personnes. »*

Lors de leur arrivée à la Maison de Saint-Martin, une nouvelle maison venait d'être construite. *« De 2002 à 2012, les hommes vivaient dans une longère. Puis une nouvelle maison, plus grande que la précédente, a été bâtie. C'est ici que vivent depuis 2013 les hommes que nous accueillons. Ils sont actuellement sept. Chacun possède sa chambre. Pour la plupart, ils sont atteints de troubles psychiatriques et sont sous tutelle. La vie n'a pas été facile pour eux »* souligne Daniel.

Plus d'une dizaine de bénévoles viennent chaque semaine rendre visite aux pensionnaires et aident également au fonctionnement de la maison. *« Les bénévoles sont ici pour montrer aux hommes qu'ils sont des personnes respectables, pour qu'ils aient un autre regard sur eux, différent de celui qu'ils ont pu avoir en société. Les hommes et les bénévoles partagent des moments de vie ensemble : ils préparent les repas, jouent à des jeux de société, etc. Nous souhaitons que nos pensionnaires passent les dernières années de leur vie en sécurité, qu'ils se sentent bien dans leur peau. »*

Au travers d'un album photos, Christiane et Daniel se remémorent les débuts de la Maison de Saint-Martin. *« On retrouve des moments de la vie quotidienne, mais aussi des voyages. Avec les hommes et des bénévoles, nous sommes partis en vacances plusieurs fois l'été. Nous avons été à Noirmoutier en Vendée, à Lourdes dans les Pyrénées, ou bien encore en Normandie. Ce sont des beaux moments, des souvenirs heureux. »*

Au quotidien, Christiane et Daniel aiment se promener dans la ville. *« Saint-Pierre est une jolie commune. Nous avons la chance d'être à proximité de la Loire, l'un des endroits que nous préférons pour les balades. Nous empruntons les rottes et longeons les jardins potagers qui reflètent l'histoire maraîchère de la ville. »*

Quand Christiane n'est pas à la maison avec Daniel, elle se rend à Tours pour aider une autre association, " La table de Jeanne-Marie ". *« C'est un projet qui me tient à cœur. Ici, nous aidons les personnes dans le besoin qui ne peuvent pas se nourrir. Nous récupérons des aliments en fin de vie afin de ne rien gaspiller. La nourriture, qui est cuisinée sur place, est redistribuée aux bénéficiaires. »*

Toute leur vie, Christiane et Daniel se seront mis au service des autres. *« Lorsque l'on aide quelqu'un, on ne s'ennuie jamais, on n'est jamais seul. Nous croyons en l'homme et en l'humanisation. Chacun a le droit de vivre dignement et d'avoir une seconde chance. Tout le monde a le droit de connaître l'amour et la fraternité. Avec les bénévoles, Daniel et moi, nous souhaitions apporter notre pierre à l'édifice. »*

MES DÉMARCHES EN LIGNE 24H/24

La ville poursuit son engagement dans le numérique et facilite désormais vos demandes administratives grâce à la mise en place de démarches dématérialisées. Donc, que vous soyez confortablement installé dans votre canapé ou en train de lézarder sur la plage, vous pouvez accéder à " Mon espace en ligne ".

Amin Brimou, adjoint en charge de la jeunesse, de l'éducation et des engagements précise cette orientation municipale : *« Saint-Pierre-des-Corps, comme les autres villes, s'inscrit dans une nouvelle ère du service public qu'il est important de moderniser. Pour répondre à ces enjeux, la ville investit en créant " Mon espace en ligne ", un nouveau portail citoyen afin de simplifier les démarches des habitants pour toutes les demandes en lien avec l'enfant. Nous encourageons les familles à utiliser la plateforme car elle permet un gain de temps pour tous et réduit notre utilisation du papier. Ce guichet en ligne sera à l'avenir développé pour d'autres services comme la jeunesse et la culture notamment. Néanmoins, je tiens à le souligner, tous les services continueront d'accueillir le public en physique. Pour soutenir ce nouveau dispositif, nous développons des moyens supplémentaires pour accompagner les citoyens dans l'utilisation des outils et d'internet. Ainsi, deux postes de conseillers numériques ont été créés à l'Espace public numérique à la Maison de l'Aubrière. Les deux agents sont présentes toute la semaine et sont à votre écoute pour vous accompagner dans toutes vos démarches dématérialisées. »*

Éloise Drapeau, adjointe en charge des ressources humaines, de la petite enfance, la citoyenneté et la politique de la ville et Samira Mokadem, conseillère municipale déléguée à la parentalité complètent : *« " Mon espace en ligne " est un outil facilitant vos démarches administratives. Vous pouvez désormais consulter et régler de votre domicile l'ensemble de vos factures liées au domaine de l'enfance (restauration scolaire, accueils de loisirs, petite enfance, etc.), ainsi qu'inscrire vos enfants aux activités proposées par les services municipaux. Il est aussi possible de modifier vos informations personnelles à distance. Cet outil se veut évolutif, c'est pourquoi la plateforme pourra à l'avenir s'étendre à d'autres démarches. Les agents municipaux sont formés à l'utilisation de ce nouveau portail et pourront donc vous aider à comprendre son fonctionnement. »*

" MON ESPACE EN LIGNE ", UNE NOUVELLE PLATEFORME DÉDIÉE AUX FAMILLES

Depuis le 24 mai, toutes vos démarches familiales sont désormais à portée de clics. Une plateforme unique regroupe tous les services de la petite-enfance, le scolaire, le périscolaire, l'accueil de loisirs et de vacances, ainsi que la restauration scolaire.

Accessible depuis votre ordinateur, votre mobile ou votre tablette,

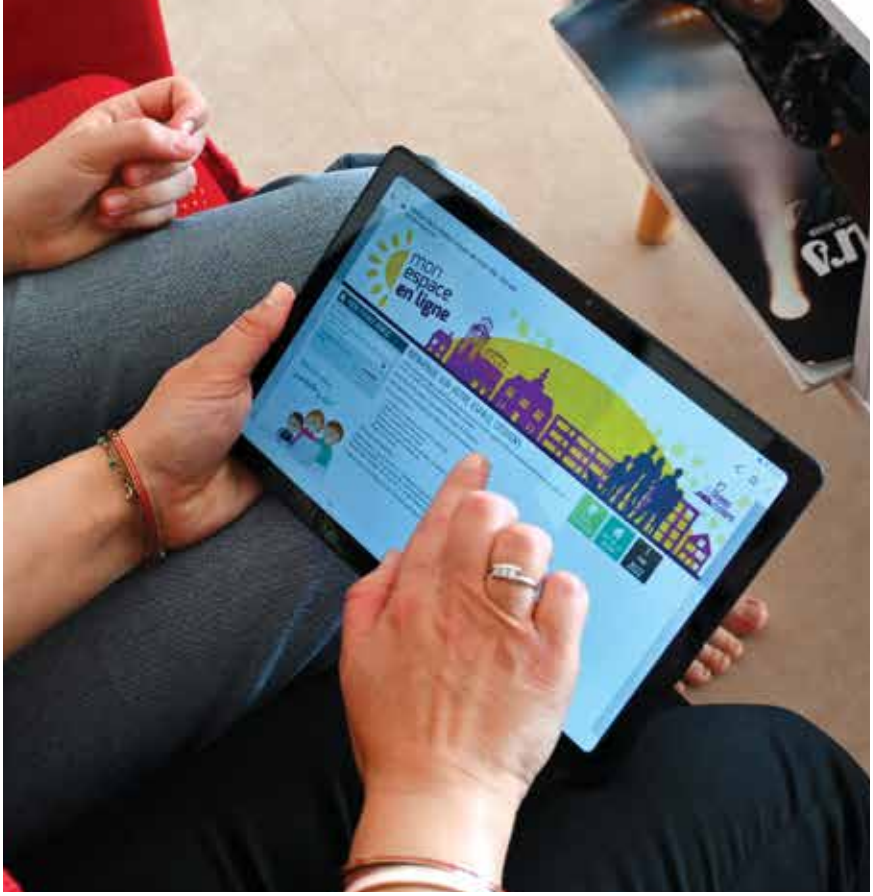

Louisa et sa maman, Maria, découvrent la nouvelle plateforme "Mon espace en ligne"

LES SERVICES RESTENT OUVERTS AU PUBLIC

> PETITE ENFANCE
- 16 rue Pierre-Brossolette
- Du lundi au vendredi 8h30 à 12h et de 13h30 à 16h30
- Téléphone : 02 47 63 43 70
- Mail : *petiteenface@mairiespdc.fr*

> ENFANCE ET SCOLAIRE
- 1er étage de la mairie
- Le lundi, mardi, mercredi et vendredi de 8h30 à 12h30 et 13h30 à 17h et le jeudi de 8h30 à 12h30
- Téléphone : 02 47 63 43 68
- Mails : *enfance@mairiespdc.fr* et *scolaire@mairiespdc.fr*

> RESTAURATION SCOLAIRE
- 90 rue de l'Eridence
- Le Lundi, mardi, jeudi et vendredi de 8h à 16h et le mercredi de 8h à 12h
- Téléphone : 02 47 44 56 15
- Mail : *restaurantscolaire@mairiespdc.fr*

>> vous pouvez désormais :

- accéder à un espace personnel et sécurisé,
- mettre à jour vos informations,
- suivre l'actualité des services,
- réserver et inscrire vos activités pour la rentrée de septembre,
- télétransmettre des documents,
- payer vos factures (à compter de septembre).

" MON ESPACE FAMILLE ", COMMENT ÇA MARCHE ?

Vous n'êtes pas usager (vous n'avez pas fourni d'adresse mail) : contactez le service municipal dédié à votre demande (petite-enfance, scolaire, etc.). Celui-ci vous transmettra vos identifiants.

Vous êtes déjà usager (votre enfant est inscrit à l'école, au centre de loisirs, crèche et / ou restauration municipale) :

- Vous allez recevoir un mail avec votre identifiant et un mot de passe provisoire.
- Rendez-vous sur la page d'accueil *www.saintpierredescorps.fr*
- Sélectionnez l'onglet " Mon espace en ligne ".
- Choisissez un nouveau mot de passe personnel.
- Un mail de confirmation vous sera envoyé pour valider votre inscription à la plateforme.
- La création de votre dossier administratif sera validée par la mairie.
- Une fois validée, accédez à " Mon espace en ligne " pour réaliser vos démarches.

ESPACE PUBLIC NUMÉRIQUE À LA MAISON DE L'AUBRIÈRE

Situé au cœur de la Rabaterie, l'Espace public numérique (EPN) de la Maison de l'Aubrière est un lieu dédié à l'informatique et accessible à tous gratuitement. Meryem Cesar et Lyana Zamia sont les deux conseillères numériques France service présentes pour vous accompagner du lundi au vendredi dans vos démarches numériques.

« Notre mission est de sensibiliser les habitants aux enjeux de la dématérialisation des relations avec les administrations (CAF, Pôle Emploi, CPAM, etc.) et de les accompagner aux différents usages du numérique (allumer un ordinateur, utiliser internet, créer une adresse mail, réaliser un CV, etc.). Ici tout est gratuit : l'utilisation des ordinateurs, l'impression des documents, comme le service des conseillères. On a la chance d'avoir un espace public numérique, il faut en profiter et s'en saisir pour apprendre à utiliser l'informatique. Vous pouvez venir quand vous le souhaitez, avec ou sans rendez-vous » précise Biha Bendjebour, responsable de l'EPN.

> ESPACE PUBLIC NUMÉRIQUE : rue de l'Aubrière. Ouvert le lundi, mardi, mercredi et jeudi de 8h45 à 12h30 et de 13h45 à 17h. Le vendredi de 13h45 à 17h. Plus d'informations au 02 47 63 44 60 et à *conseilnumerique@mairiespdc.fr*

ILS TÉMOIGNENT

• **Elie K., retraité :** *« Depuis mi-février 2022 et l'arrivée de Meryem et Lyana, je viens régulièrement à l'espace public numérique pour apprendre à me servir de l'ordinateur. Ce n'est pas le premier EPN que je fréquente mais celui de Saint-Pierre est vraiment bien. Je peux l'affirmer : j'ai été bien accueilli, j'ai appris plein de choses et j'ai toujours envie de venir pour en apprendre de nouvelles. Je peux aller sur internet, allumer l'ordinateur, faire du " copier-coller ". Lyana et Meryem redonnent confiance aux gens et donnent la possibilité à chacun de savoir utiliser l'ordinateur. »*

• **Une jeune habitante :** *« Je viens à l'espace public numérique car je n'ai pas d'imprimante chez moi pour le moment. Ici je peux imprimer mes documents administratifs. Je suis toujours très bien accueillie. »*

• **Martine B., retraitée :** *« Ma génération n'est pas née avec le numérique. J'avais déjà pris des cours en informatique et je souhaite me remettre à niveau. Ici on nous suit individuellement, c'est plus facile pour apprendre. Les conseillères sont très sympathiques. J'ai appris à créer des dossiers et télécharger des photos. »*

• **Philippe M., retraité :** *« Cela fait 2-3 fois que je viens ici. Je me suis dit que ce n'était pas ridicule de me lancer alors que je suis retraité. J'ai plein de questions auxquelles Meryem et Lyana répondent. Ce que je regrette, c'est de ne pas avoir commencé plus tôt l'informatique. Plus on commence tôt, mieux c'est. Il ne faut pas avoir peur de se lancer. »*

ÉTAT-CIVIL : PRENDRE RENDEZ-VOUS EN LIGNE

Vous souhaitez faire une première demande ou un renouvellement de passeport et / ou de carte nationale d'identité ? Prenez rendez-vous en ligne sur le site de la mairie, rubrique *" Mon espace en ligne ", " Prendre rendez-vous avec l'état-civil "*.

« Vous pourrez également consulter les pièces à fournir qui sont nécessaires pour compléter votre dossier. Il est recommandé d'effectuer une pré-demande en ligne sur www.passeport.ants.gouv.fr que vous devrez imprimer une fois complétée et à donner lors de votre rendez-vous. Un gain de temps pour l'usager et le service » commente Frédérique Pasquier, responsable du service état-civil.

CAF

À compter du 1er juin, la CAF fait évoluer son offre de service. De ce fait, le visio-guichet CAF proposé à la Maison de l'Aubrière ne sera plus en service. Désormais, pour tous renseignements et prises de rendez-vous, il est nécessaire de se rendre sur le site *www.caf.fr*

Toutes
vos démarches
familiales
en quelques clics !
mon
espace
en ligne
St PIERRE
des CORPS
www.saintpierredescorps.fr

GOMES ÉLECTROMÉNAGER

Installé depuis plus de 20 ans avenue de la République, Marguerite Vieira et José Gomes nous accueillent dans leur boutique. Le couple est spécialisé dans la réparation et la vente des appareils électroménagers.

José Gomes et Marguerite Vieira, les gérants de la boutique

Quelle est l'histoire de votre entreprise ?

José Gomes : Je travaillais *(José Gomes)* au sein de la Maison du Ménage à Tours. Suite à sa fermeture, j'ai décidé de me lancer avec ma compagne dans la création de notre propre boutique à Saint-Pierre-des-Corps. Il y avait un marché, une clientèle à toucher sur la commune. Le magasin a ouvert le 8 février 2000 et a toujours été implanté avenue de la République. Nous faisons partie du paysage (rires) !

Au début de notre activité, les locaux appartenaient à la ville, puis au bout d'un an de location nous avons acheté les lieux pour réaliser des travaux d'agrandissement. Cela a bien évolué en vingt ans avec désormais un salarié et un apprenti. Les stagiaires sont les bienvenus car il est important de donner sa chance aux jeunes afin qu'ils aient une première expérience.

Quels services proposez-vous à votre clientèle ?

Marguerite Vieira : Ici nous suivons le client de A à Z, de son projet d'achat jusqu'au service après-vente. Notre activité principale est le dépannage des appareils électroménagers avec en moyenne une dizaine de réparations par jour pour toutes sortes de clients, des particuliers, des entreprises ou des collectivités et grâce à un stock conséquent de pièces détachées. Si vous avez une panne, nous ferons notre maximum pour vous dépanner dans la journée. Sinon, du matériel vous sera prêté. De nombreux produits neufs sont également proposés dans notre magasin ou sur notre site *www.st-pierre-des-corps.extra.fr :* frigo, machine à laver, lave-vaisselle, télévision, etc. Nous avons aussi en magasin un service de point relais pour vos colis.

Un endroit que vous aimez à Saint-Pierre-des-Corps ?

M. V. et J. G. : Le vieux Saint-Pierre où nous résidons. C'est tranquille, proche du centre-ville et de la gare où nous pouvons nous rendre à pied.

Une entreprise que vous souhaiteriez recommander à nos lecteurs ?

M. V. et J. G. : Il y a une belle entente avec les commerçants, c'est difficile de n'en choisir qu'un. On s'entraide donc nous les recommandons tous ! ■

CONTACT

Adresse : 103 avenue de la République
Horaires : le lundi de 14h à 19h, du mardi au vendredi de 9h15 à 12h30 et de 14h15 à 19h et le samedi de 9h15 à 12h30 et de 14h15 à 18h
Téléphone : 02 47 44 95 40
Site : *www.st-pierre-des-corps.extra.fr*

CONSEIL MUNICIPAL DES ENFANTS

Le conseil municipal des enfants se réunira le mercredi 6 juillet pour sa dernière séance plénière de l'année scolaire. Retour sur les projets mis en place par les différentes commissions.

COMMISSION " DÉVELOPPEMENT DURABLE ET CADRE DE VIE "

Comme l'an dernier, les jeunes de la commission *" Développement durable et cadre de vie "* avaient pour objectif de sensibiliser la population au triage des déchets et à la préservation de la nature à Saint-Pierre-des-Corps.

Ainsi, les élus se sont mobilisés pour ramasser les déchets dans les rues de la ville lors d'une marche qui s'est déroulée le mercredi 15 juin. *« Les services civiques d'Uniscité et les ambassadeurs de tri à la métropole nous ont épaulés pour mettre en place le projet et des habitants sont venus prêter main-forte lors de l'après-midi. Plus de dix kilos de déchets ont été collectés. La zone du Grand-Mail a été nettoyée et sera peut-être le lieu de notre second projet pour ce mandat. Nous voulons végétaliser la ville et planterons donc d'ici novembre 2022 une nouvelle forêt-urbaine avec l'aide du service des espaces verts. Vous aurez plus d'informations sur ce projet à la rentrée »* explique Rayane.

COMMISSION " CITOYENNETÉ ET SOLIDARITÉ "

La commission *" Citoyenneté et solidarité "* a travaillé sur la mise en place de deux projets : l'organisation d'un moment convivial intergénérationnel de 0 à 99 ans, ainsi que l'installation d'un banc de l'amitié dans chaque école de la ville.

« Le mercredi 22 juin les habitants ont été réunis sur le Grand-Mail pour Tous en f'êté, un grand moment festif mêlant toutes les générations. Au cours de l'après-midi, nous avons joué aux jeux de société, lu des livres et partagé un goûter. C'était un super moment ! Nous souhaitons également mettre en place le banc de l'amitié dans toutes les écoles afin que les enfants qui sont seuls puissent s'y asseoir et avoir des amis. C'est le début du projet qui se poursuivra lors du prochain mandat » souligne Noëlie et Gabriel.

COMMISSION " SPORT, LOISIRS ET CULTURE "

Les élus de la commission " *Sport, loisirs et culture* " ont mené un état des lieux des structures de jeux sur la ville. *« Nous avons repéré que les aires de jeux au Grand-Mail, à la Morinerie, au jardin Gambetta, etc. auraient besoin de travaux. Un courrier avec nos solutions a été envoyé au maire et aux élus pour améliorer les terrains de jeux afin qu'ils puissent inscrire les travaux dans le prochain budget de la ville en mars 2023 »* commente Priam.

La marche Eco'Fun du 15 juin

Le déchet insolite de la marche : un pneu

CONSEIL MUNICIPAL

Les comptes-rendus des conseils municipaux en entier sur *www.saint-pierredescorps.fr*

1ER JUIN 2022 (EXTRAITS)

VŒU PRÉSENTÉ PAR LE GROUPE J'AIME SAINT-PIERRE ET SOUTENU PAR LE GROUPE À GAUCHES TOUTE ! POUR LA PÉRENNISATION DES ACTIVITÉS DE L'ASSOCIATION DIAGONALE DANS LES CONDITIONS EXACTES DE LA CONVENTION INITIALE ET AU MINIMUM JUSQU'EN SEPTEMBRE 2023
Votes : contre : 22, pour : 11 (M. Soulas, C. Bonneau, C. Rosmorduc, L. Allyasbgran-Quintard, M. Drici-Kouba, M. Benbedra, C. Jeanneau, C. Lala, N. Benzaït, F. Kendri, F. Lefèvre).

VŒU PRÉSENTÉ PAR LE GROUPE À GAUCHES TOUTE ! AVEC LE SOUTIEN DES GROUPES J'AIME SAINT-PIERRE ET VIVRE ENSEMBLE SOLIDAIRE MÉTROPOLE CONCERNANT LE PLAN LOCAL D'URBANISME
4 propositions : 1 - Report du calendrier. 2 - Organisation de concertations publiques pour une participation citoyenne. 3 - Organisation de débats constructifs en commission urbanisme. 4 - Procédure de révision en cas d'impact du projet d'aménagement et de développement durable du PLU. *Votes : contre : 23, pour : 10 (M. Soulas, C. Bonneau, C. Rosmorduc, L. Allyasbgran-Quintard, M. Drici-Kouba, M. Benbedra, C. Jeanneau, C. Lala, N. Benzaït, F. Kendri).*

VŒU PRÉSENTÉ PAR LE GROUPE AGIR ENSEMBLE – DEMANDE LA DIFFUSION DES COMPTES RENDU DE RÉUNIONS DES BUREAUX MUNICIPAUX
Votes : contre : 22, pour : 11 (M. Soulas, C. Bonneau, C. Rosmorduc, L. Allyasbgran-Quintard, M. Drici-Kouba, M. Benbedra, C. Jeanneau, C. Lala, N. Benzaït, F. Kendri, F. Lefèvre).

MODIFICATION NOMBRE D'ADJOINTS
À la suite de la démission de Madame Gania Bougadba, 6ème adjointe, démission acceptée par Madame la Préfète, il est proposé de ne pas procéder au remplacement de cette adjointe et de faire monter les adjoints dans l'ordre du tableau. La liste des adjoints est la suivante dans l'ordre du tableau : 1er adjoint - C. Bonnard, 2ème adjoint - E. Drapeau, 3ème adjoint - M. Chapeau, 4ème adjoint - L. Lefèvre 5ème adjoint - A. Brimou, 6ème adjoint - A. Garcia, 7ème adjoint - M. Persiani et 8ème adjoint - O. Conte. *Votes : pour : 22, abstentions : 11 (M. Soulas, C. Bonneau, C. Rosmorduc, L. Allyasbgran-Quintard, M. Drici-Kouba, M. Benbedra, C. Jeanneau, C. Lala, N. Benzaït, F. Kendri, F. Lefèvre).*

DÉSIGNATION DE DEUX CONSEILLERS MUNICIPAUX DÉLÉGUÉS
Il est proposé que Samira Mokadem, devienne conseillère municipale déléguée sur la compétence de la parentalité et Gilles Frémont, conseiller municipal délégué sur la compétence du logement.

Pour les autres conseillers municipaux délégués : Jeanine Métais, en plus de sa délégation auprès des personnes handicapées, élargie sa compétence aux personnes âgées.

Les délégations restent inchangées pour Gamze Ak et Régis Durouchoux. *Votes : pour : 22, abstentions : 11 (M. Soulas, C. Bonneau, C. Rosmorduc, L. Allyasbgran-Quintard, M. Drici-Kouba, M. Benbedra, C. Jeanneau, C. Lala, N. Benzaït, F. Kendri, F. Lefèvre).*

MODIFICATION DE LA COMPOSITION DES COMMISSIONS
Suite à la démission de Gania Bougadba, le conseil municipal prend acte de l'installation de Gilles Frémont en tant que conseiller municipal. Il est nécessaire de délibérer à nouveau sur la composition des commissions, afin que ce nouveau conseiller municipal puisse les intégrer en tant que membre. *Votes : pour : 22, abstentions : 11 (M. Soulas, C. Bonneau, C. Rosmorduc, L. Allyasbgran-Quintard, M. Drici-Kouba, M. Benbedra, C. Jeanneau, C. Lala, N. Benzaït, F. Kendri, F. Lefèvre).* ■

BRÈVES DE MÉTRO

TOURS MÉTROPOLE S'INVESTIT POUR SAINT-PIERRE-DES-CORPS

Tours Métropole Val-de-Loire investira en 2022 plus de 6 millions d'euros pour la requalification des espaces publics du parc d'activités des Grands-Mortiers et des Yvaudières, ainsi que 5 millions d'euros pour l'aménagement du parvis de la gare de la ville. ■

SHOP IN TOURAINE

Shop-in-touraine.fr est la nouvelle plateforme internet rassemblant les commerçants, artisans et producteurs de Touraine. Près de 42 000 produits sont disponibles à l'achat sur le site (service de livraison à domicile ou click and collect chez le professionnel). À Saint-Pierre-des-Corps, cinq commerçants sont répertoriés à ce jour : l'Aralia, le cabaret Ovation, Fantasia, Fish and Nature et la librairie de l'Oiseau-Vigie.

Shop in Touraine est un projet mis en place par la Chambre de commerce et d'industrie de Touraine, en partenariat notamment avec les collectivités locales, dont Tours Métropole Val-de-Loire. ■

KLAXIT PAIE VOS COVOITURAGES !

Fini les trajets seuls en voiture ! Trouvez facilement les covoitureurs qui partageront désormais votre route quotidienne, grâce à Klaxit, la première application de covoiturage local financée par le Syndicat des Mobilités de Touraine (SMT).

Déployé en début d'année, ce premier service de covoiturage local s'étend aujourd'hui aux 25 communes du SMT. Pourront être financés tous les trajets de plus de deux km entre le lieu de domicile et le lieu de travail, partant ou arrivant sur le territoire du Syndicat des Mobilités de Touraine. Les passagers voyageront gratuitement et les conducteurs seront rémunérés par le SMT pour chaque passager transporté.

Par cette action, le SMT souhaite avec Tours Métropole et les communes du territoire dont Saint-Pierre-des-Corps, agir contre l'auto-solisme et encourager l'usage des mobilités partagées au niveau local afin de désengorger les routes, réduire la pollution et faire face à la hausse du prix du carburant.

Plus d'infos sur *www.klaxit.com* ■

EAU

Après l'harmonisation des tarifs en matière d'assainissement obtenue au bout de quinze ans de travaux, la métropole planche actuellement à l'harmonisation des tarifs de l'eau potable sur l'ensemble des vingt-deux communes.

Bertrand Ritouret, vice-président de la commission cadre de vie et transition écologique, accompagné de Vincent Soulard, responsable de la direction du cycle de l'eau, a présenté la démarche au cours d'une réunion publique à Saint-Pierre-des-Corps en mars dernier. La ville se situe dans la moyenne métropolitaine avec un prix de 3,06 € par m^3 consommé.

Des questions importantes en matière d'investissement se posent à l'avenir. Il s'agit notamment de renouveler les installations vieillissantes, de maintenir la qualité de l'eau distribuée, de gérer de manière durable les ressources, etc. Saint-Pierre-des-Corps puise majoritairement son eau dans le Cenomanien, dont la nappe s'épuise sans renouvellement possible. La ville est donc particulièrement concernée par cette problématique. Une première solution alternative pour diminuer cette dépendance à la nappe serait notamment de rattacher le quartier de la Rabaterie à l'usine de la gare du canal qui alimente déjà une partie de la ville de Tours en eau.

Les aspects éco-responsable et social des tarifs seront également intégrés au débat de l'harmonisation des prix. ■

LIBRE EXPRESSION

Les articles publiés ci-dessous, portant sur des questions municipales, sont rédigés par chacun des groupes politiques représentés au sein du conseil municipal et n'engagent que leurs auteurs.

SAINT-PIERRE AUTREMENT

DES ÉLUS ENGAGÉS POUR NOS JEUNES CORPOPÉTRUSSIENS

Comme chaque année, nos jeunes Corpopétrussiens profitent cet été de différents séjours proposés par la ville et par le dispositif des colos apprenantes. Ces séjours permettent à nos enfants d'avoir accès à des vacances, et ce, à moindre coût pour leurs familles. Il y aura cette année quatre propositions avec différentes thématiques comme les « Vacances à la mer », « Pleine nature » ou encore la colonie de vacances de Châtelus-Le-Marcheix qui est un séjour emblématique de notre commune.

Les colonies de vacances sont ancrées dans l'histoire de notre ville. L'exposition photos « Nos chères colonies de vacances de 1934 à 1969 », visible au centre culturel jusqu'au 15 juillet, nous montre des documents des archives communales et des dons photographiques de Corpopétrussiens heureux de partager leurs souvenirs. Pour certains, ce sera l'occasion de revivre des moments inoubliables de leur jeunesse, et pour d'autres, de voir vivre tous « ces jeunes de l'époque » et percevoir au travers des images toute l'animation et leur joie de vivre.

Cet été, sont effectués des travaux dans nos écoles afin de les rendre plus accueillantes pour les élèves. Des travaux extérieurs et intérieurs sont ainsi prévus dans différents établissements. La maternelle Jacques-Prévert nécessite une rénovation urgente, pour laquelle nous avons affecté un budget de 168 600€. La crèche Pataploum voit une extension de ses agréments pour 10 places de plus, faisant monter le nombre de places d'accueil à 36 ; un accueil de nos petits Corpopétrussiens en crèche est primordial et c'est pourquoi nous travaillons afin d'augmenter les capacités d'accueil de la ville.

La majorité municipale vous souhaite de bonnes vacances et un très bel été. ■

Saint-Pierre Autrement
E. Francois, C. Bonnard, E. Drapeau, M. Chapeau, L. Lefèvre, A. Brimou, A. Garcia, M. Persiani, O. Conte, J. Métais, G. Ak, R. Durouchoux, S. Audusseau, S. Mokadem, M. Ak, P. Daumain, R. Danger, C. de Amorin, A. Volatiana, A. Delanchy, A. Marichal, G. Frémont.
c.bonnard@mairiespdc.fr

À GAUCHES TOUTE !

PETITE ENFANCE :
NÉCESSITÉ D'UN DÉBAT CITOYEN

L'accueil des très jeunes enfants dans les meilleures conditions de confort psychologique et éducatives est un élément essentiel d'émancipation humaine et de lutte contre les inégalités.

Cette question est devenue un enjeu de société ainsi qu'en témoigne un avis rendu le 22 mars par le Conseil Economique, Social et Environnemental (CESE) qui pose 15 recommandations pour aller *« vers un service public de la petite enfance »* par ex : *« renforcer sans attendre, la concertation avec les collectivités territoriales »*, *« attribuer la compétence de l'accueil du jeune enfant aux communes et aux intercommunalités »*. L'Association des Maires de France mobilise sur *« le sujet urgent de la pénurie de personnel »*. Le CESE insiste sur la *« valorisation des métiers »* de la petite enfance.

Lors du dernier conseil municipal, le maire a annoncé la création d'un poste de conseillère municipale déléguée à la parentalité. Toutefois, malgré la demande des élus d'opposition, nous n'avons pas d'informations sur le périmètre de cette délégation. Dommage, une fois de plus, pour la démocratie !

À Saint-Pierre-des-Corps, c'est la deuxième année que le nombre de places en structure collective diminue. Les travaux prévus à Pataploum sans aucune concertation, laisseront encore un manque de places par rapport au nombre d'enfants accueillis au 1er janvier 2021. Plus de 140 familles en attente, fermeture de la crèche familiale, abandon du projet des micro-crèches pour une grosse structure qui devrait s'étendre sur deux niveaux. Comment résoudre ce problème de liste d'attente ? Y a-t-il d'autres projets possibles ?

À GaucheS Toute ! a rencontré les parents. De nouvelles rencontres seront nécessaires pour rechercher et exiger ensemble, les solutions d'un meilleur accueil public de la petite enfance. ■

À Gauches Toute !
M. Soulas, L. Allyasbgran-Quintard, C. Rosmorduc, M. Drici-Kouba, C. Bonneau, M. Benbedra.
agauchestoute@gmail.com

J'AIME SAINT-PIERRE-DES-CORPS

SAINT-PIERRE À VENDRE !

On nous avait promis Saint-Pierre Autrement, nous avons Saint-Pierre à vendre.

Les commissions urbanismes se suivent et se ressemblent. Elles ne sont qu'une liste de biens à vendre digne d'une bonne agence immobilière.

Dilapider le patrimoine de la ville, c'est mettre en danger l'avenir de celle-ci.

En effet, le patrimoine de la ville est son assurance vie, sa caution. C'est lui qui permet d'emprunter en cas de coup dur. Le patrimoine de la ville, c'est aussi son indépendance. Une fois valorisé, il est l'assurance de rentrées financières régulières permettant ainsi de contribuer au financement des services aux habitants. C'est aussi autant de biens immobiliers qui permettent à la ville d'accueillir des associations, des services ou d'attirer des commerçants à des prix attractifs pour qu'ils choisissent Saint-Pierre-des-Corps. Au lieu de cela, sous couvert de vétusté des bâtiments, ils tentent de faire partir des associations. L'ancienne boucherie située à la Loco est vendue à un particulier alors qu'elle aurait pu être remplacée par un autre commerce.

Nous alertons aussi sur les modifications du PLU alternant entre modifications sans concertation des surfaces constructibles dans le vieux Saint-Pierre et aménagement de règles au profit d'un investisseur privé dans le secteur du Magasin Général.

Le Magasin Général, un bien vendu sans vision d'avenir avec une fausse promesse d'emplois pour la ville !

Depuis deux ans, la nouvelle municipalité c'est la vente du patrimoine, l'augmentation des impôts et des tarifs municipaux (restauration, bibliothèque...) sans services supplémentaires et la baisse drastique des services à la population (postes non pourvus au centre municipal de santé par exemple).

Le Maire sait-il bien ce qu'il fait ?

Nous aimons Saint-Pierre-des-Corps et lui ? ■

J'aime Saint-Pierre-des-Corps
C. Jeanneau, et C. Lala
citadin@wanadoo.fr

AGIR ENSEMBLE

CHAUD, CHAUD !

Et cela va durer... l'alerte est concrète et peut enfin nous aider à prendre conscience de l'urgence et à réfléchir ensemble à la transformation de notre aménagement urbain.

Ce n'est pas faute de l'avoir répété lors de notre campagne électorale et dans nos tribunes : le bétonnage sans discernement est une aberration dans ce contexte de réchauffement climatique, sans parler de l'imperméabilisation des sols qui est une catastrophe pour les nappes phréatiques. N'attendons pas un plan national pour s'y mettre, les actions locales doivent montrer l'exemple.

Commençons par accélérer l'isolation thermique de nos écoles et par le remplacement du bitume de leurs cours de récréation. Continuons par la végétalisation des espaces urbains ; la plantation d'une « forêt urbaine » ne nous exempte pas de projets plus ambitieux. Protégeons à cet égard les terrains déjà arborés ou en jachère puisque nous avons cette chance d'en profiter à Saint-Pierre, en renforçant les exigences du PLU pour freiner les opérations immobilières.

Et que dire des futurs aménagements de la Rabaterie et du quartier Maurice-Thorez tels que nous les connaissons ? Parkings et nouveaux logements, c'est cela dont on nous parle...

Et les panneaux photovoltaïque que les industriels de ce secteur installent sur des espaces naturels, agricoles ou forestiers, ne seraient-ils pas mieux en ville, sur les toits des maisons, des bâtiments industriels ou commerciaux, en ombrières sur les parkings ou les friches industrielles ? **Au lieu de densifier la ville en zone inondable, on peut l'optimiser.**

Mais pour ça, il faudrait avoir une vision à l'échelle de la métropole. En attendant, il est nécessaire de relâcher la pression d'urbanisation sur notre commune, d'autant plus que l'objectif de maintenir 16 000 habitants est déjà dépassé et que s'érigent encore de nouvelles constructions. ■

Agir Ensemble, Transition écologique et citoyenne
F. Lefèvre
arialspdc37.org

VIVRE ENSEMBLE SOLIDAIRES EN MÉTROPOLE

CE QUI SE PASSE À SAINT-PIERRE DEPUIS DEUX ANS DOIT SERVIR DE LEÇON !

Une gauche divisée a perdu les municipales, mettant fin à cent ans de politiques sociales progressistes.

Profitant de la situation, une équipe inexpérimentée dirigée par Emmanuel François, soit disant sans étiquette, a pris la mairie et mène depuis une politique dont l'étiquette est, pour le coup, très claire : de droite et libérale.

Nous avons choisi de les quitter et la suite a confirmé notre choix : démantèlement du Patronage Laïque, vente bradée du Magasin Général, manque d'ambition pour la réhabilitation de la Rabaterie, augmentation des tarifs et des impôts, compression des politiques sociales, remise en cause arbitraire du PLU...

Un espoir est né aux lendemains de la présidentielle avec la Nouvelle Union Populaire Écologique et Sociale (NUPES). Un espoir d'union mettant en avant un programme porteur de progrès social et écologiste mettant fin à des décennies de libéralisme destructeur.

Nous avons rejoint le mouvement, intégrant la NUPES, participant activement à la campagne de Roxane Sirven pour les législatives. Son pourcentage au 1er tour améliore celui à la présidentielle de Jean-Luc Mélenchon et montre que l'union est attendue par les habitants.

Et c'est exactement ainsi que nous voulons travailler pour Saint-Pierre : construire avec les citoyens une alternative pour notre ville, discuter dès maintenant avec les autres partis d'opposition, de manière réaliste et responsable, d'une stratégie pour donner à Saint-Pierre une future équipe dirigeante compétente pour faire face aux défis qui nous attendent : logement, pouvoir d'achat, services publics, vie de la cité.

Nous avons commencé à la construire le 6 avril dernier et nous vous invitons à amplifier la dynamique le vendredi 2 juillet à 18h30 salle de réunion Passage Chabrier. ■

Vivre Ensemble Solidaires en Métropole
F. Kendri et N. Benzaït.
vesemt@gmail.com

CÔTÉ CULTURE

COUP DE CŒUR

Retour en images sur le dernier spectacle de la saison.

Une fois n'est pas coutume, le centre culturel s'est exporté hors les murs. Après *Candide du Théâtre à cru* en 2018, le lycée Martin-Nadaud a accueilli la compagnie corpopétrussienne La Tumulte pour la pièce de théâtre *La Nonna* avec Sandra Rebocho comme directrice artistique. Vendredi 29 avril fut ainsi une soirée haute en couleurs avec une pièce à l'humour caustique, clôturée par un bal entraînant aux influences argentines. Un accueil toujours aussi chaleureux du lycée Martin-Nadaud qui a déjà reçu des spectacles lors des saisons culturelles précédentes.

Le spectacle s'inscrivait dans un projet d'actions culturelles avec des ateliers mis en œuvre par la compagnie en direction d'une classe du lycée dans le cadre du dispositif *"Aux Arts lycéens "*. En partenariat avec la direction des affaires culturelles de la ville.

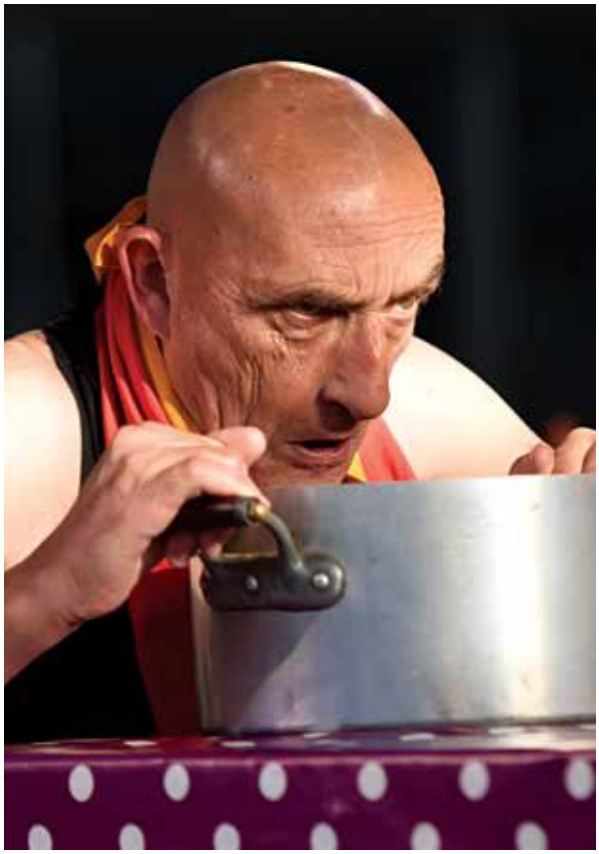

HORAIRES D'ÉTÉ À LA BIBLIOTHÈQUE

La bibliothèque municipale sera fermée pour les congés estivaux du mardi 26 juillet au lundi 15 août inclus.

De plus, du 19 au 23 juillet, ainsi que du 16 au 27 août, la bibliothèque passera aux horaires d'été pour l'ensemble des sections (jeunesse, adulte, espace + et fonds de chemins de fer) :

- Lundi, jeudi et dimanche : fermé
- Mardi et vendredi : 10h-12h
- Mercredi : 10h-12h et 14h-18h30
- Samedi : 10h-12h30 et 14h-17h

Les livres empruntés depuis le mardi 14 juin sont à retourner au plus tard le samedi 10 septembre. Durant la période estivale, vous pouvez emprunter jusqu'à 10 livres par carte, en plus des 5 revues. ■

LE SITE DE LA BIB' SE REFAIT UNE BEAUTÉ
Pour l'arrivée de l'été, le site internet de la bibliothèque change de look. Le site *www.stpierredescorps-bibliotheque.fr* sera donc indisponible du 4 au 12 juillet inclus. Vous pourrez découvrir sa nouvelle interface dès le 13 juillet. ■

COUPS DE CŒUR DES BIBLIOTHÉCAIRES

***Rituels* d'Ellison Cooper (Voir de Près) – Livre adulte (thriller)**

Adeptes de frissons et de lectures en grands caractères, la bibliothèque municipale vient d'enrichir son fonds d'une nouvelle série de trois thrillers publiés aux éditions Voir de Près : *Rituels*, *Sacrifices* et *Superstitions*. L'héroïne de la série, Sayer Altair, travaille pour le FBI : c'est une neuroscientifique spécialisée dans l'étude du cerveau des tueurs en série. Dans *Rituels*, la première enquête, elle est appelée sur une scène de crime très particulière : on vient de trouver dans une maison abandonnée, près de Washington DC, le corps d'une jeune fille à qui l'on a administré une drogue hallucinogène utilisée par les chamans d'Amazonie durant les cérémonies rituelles. Sayer Altair va se lancer à corps perdu dans une enquête complexe aux multiples rebondissements complètement inattendus. Le roman mêle habilement meurtres, neurologie et superstitions. L'auteur, Ellison Cooper, est titulaire d'un doctorat en anthropologie. Elle est aussi spécialiste d'archéologie, de religions anciennes et de neurosciences. Tout comme son personnage principal, elle a travaillé comme enquêtrice pour les affaires criminelles à Washington. ■

***Une si belle journée* de Richard Jackson et Suzy Lee *(Kaleidoscope, 2022)* - Livre jeunesse**

Cet album est un hymne à la bonne humeur pour commencer la journée ! Les illustrations si expressives de Suzy Lee accompagnent parfaitement le texte pétillant et positif de Richard Jackson. Une si belle journée invite à regarder autour de soi, prendre la vie du bon côté, bouger et danser dans un monde qui bouge même s'il pleut. Qu'il fasse beau ou non, nous sommes acteurs de notre vie ! ■

Bibliothèque municipale 3 rue Henri-Barbusse / 02 47 63 43 17
stpierredescorps-bibliotheque.fr
Centre culturel communal 37 bis avenue de la République / 02 47 63 43 15
billetterie.mairiespdc.fr
Galerie Chabrier Passage Emmanuel-Chabrier / 02 47 63 43 15
Salle des fêtes avenue de la République
École de musique / Auditorium rue Henri-Barbusse / 02 47 63 43 43

Toutes les informations actualisées de la saison culturelle sont à retrouver sur ***saintpierredescorps.fr***

Billetterie : ***billetterie.mairiespdc.fr***

AGENDA
JUILLET-SEPTEMBRE

Juillet et août
Braderies du Secours Populaire
> 57 rue Gambetta
Samedi 2 juillet de 9h à 13h, samedi 6 août de 9h à 13h et jeudi 26 août de 9h à 17h. Plus d'informations au 02 47 63 02 03 ou 06 81 41 57 25, ainsi qu'à *spf37.spdc@orange.fr*

Juillet à septembre
Sorties familles, enfants et seniors – Secours populaire
Sorties familles (10€ par adulte et 5€ par enfants, dans la limite de 3 réservations maximum par année, liste d'attente possible) : samedi 9 juillet - au bord de mer à Bretignolles-sur-Mer (85), samedi 23 juillet - au bord de mer à Le Croisic (44), samedi 6 aout - baignades à Chemillé-sur-Indrois (37), samedi 13 août - au bord de mer La Rochelle (17), etc. Egalement des sorties enfants et séniors. Pour plus d'informations, appelez le 06 81 41 57 25.

Vendredi 1er juillet
Kermesse de Cispéo
15h30-21h30 > Grand mail, en face de l'école Henri-Wallon

Samedi 2 juillet
Spectacle de danse de l'association Choréa Corps
20h30 > Salle des fêtes
Tarif : 7€-4€

Mercredi 6 juillet
Conseil municipal
18h > Salle des fêtes

Du 11 au 15 juillet et du 22 au 26 août
Stage du Barroco théâtre
De 14h à 17h > Salles de la Médaille
De 6 à 14 ans. Tarif : 52 euros + 12 euros adhésion. Plus d'infos au 02 47 44 91 27.

Mardi 12 juillet
Cinéma en plein air
22h15 > Stade Camélinat
Gratuit. Film : *La Vie Scolaire* de Grand Corps Malade et Mehdi Idir (1h 51min).

Jeudi 14 juillet
Fête nationale
10h30 > Avenue de la République
Revue de corps des sapeurs-pompiers suivie d'une démonstration de secourisme.

Jusqu'au 15 juillet
Exposition photos - Nos chères colonies de vacances, de 1934 à 1969
> Centre culturel
Une exposition de photographies et de documents qui retracent les colonies de vacances municipales de 1934 à 1969 à Pornichet et à Châtelus-le-Marcheix.

Dimanche 28 août
Vide-grenier - USSP Basket
8h-18h > Boulevard Paul-Langevin

Lundi 29 août
Cinéma en plein air
21h15 > Stade Camélinat
Gratuit. Film : *En avant* de Dan Scanlon (1h42min, film d'animation à partir de 6 ans).

Jeudi 1er septembre
Libération de Saint-Pierre-des-Corps
18h > Place Maurice-Thorez

Samedi 3 septembre
Des Histoires et Toi et Moi
Dès 10h30 > Bibliothèque
Lectures de contes, dès 2 ans.
Blabla tricot
Dès 14h30 > Bibliothèque
Un atelier pour découvrir le tricot et tricoter ensemble.

Samedi 10 septembre
Forum des associations
11h à 18h > Stade Camélinat

Lundi 12 et jeudi 15 septembre
Scrabble
14h > Salle n° 1 des Associations - Espace Chabrier
Venez découvrir une nouvelle façon de jouer avec la langue française : le scrabble en duplicate.

Samedi 17 septembre
C dans la boîte
Dès 10h, toute la journée
> Bibliothèque
Dès 3 ans, enfants et adultes. Venez jouer seul ou à plusieurs.

Samedi 17 et dimanche 18 septembre
Journée du patrimoine
Association AAATV
10h-18h > Rue de la Pichotière
Plus d'infos sur *231e41.fr* et sur la page Facebook *AAATV – SPDC*.

Vendredi 23 septembre
Présentation de la saison culturelle 2022-2023
À partir de 18h30 > Centre culturel

Vivons nature !

Au zéro phyto depuis 2009, la ville de Saint-Pierre-des-Corps poursuit son engagement en limitant le désherbage et la tonte de certains espaces

L'occasion pour la nature et la biodiversité de se ré-inviter en ville

St Pierre des Corps

JARDINS FAMILIAUX

Les personnes souhaitant un jardin familial doivent obligatoirement mettre sur leur courrier de demande :

• leur nom et prénom,
• leur adresse complète,
• ainsi qu'un numéro de téléphone et / ou une adresse mail.

Sans ces informations, les demandes ne pourront pas être prises en compte. Demande à adresser au service des espaces verts par mail ou courrier.

> SERVICE DES ESPACES VERTS :
• **Adresse : centre technique municipal, 1 rue Robespierre**
• **Téléphone : 02 47 63 44 14**
• **Mail : *d.bellande@mairiespdc.fr***

CONSEIL DE LA JARDINIÈRE : LA BOURRACHE

Semez de mai à juin deux à trois graines de bourrache dans des trous de un ou deux cm de profondeur espacés de 30/40cm dans un terrain frais, humifère, léger et profond à exposition ensoleillée. Recouvrez d'une fine couche de terre, tassez et arrosez. Éclaircissez à trente cm lorsque les plants ont quelques feuilles. Les premières fleurs apparaîtront deux mois plus tard. Elles se ressèment si bien qu'elles assurent des récoltes perpétuelles. Arrosez s'il ne pleut pas. Les sommités fleuries et les fleurs de bourrache sont utilisées pour leurs propriétés émollientes, adoucissantes, dépuratives, sudorifiques et diurétiques. Les feuilles et les fleurs se récoltent au fur et à mesure des besoins ou faites-les sécher sur un grillage étalé sur des tréteaux, dans un local ombragé et ventilé. Lorsqu'elles sont prêtes, mettez-les dans des boites ou bocaux hermétiques, conservez-les au frais, à l'abri de la lumière. Pour soigner les affections des bronches, en fumigation : 80 à 100 g de sommités fleuries pour 1 litre d'eau bouillante. Pour réguler la fièvre ou soigner la grippe, optez pour l'infusion : mettez 1 cuillère à soupe de sommités fleuries dans une tisanière et versez 250 ml d'eau bouillante par-dessus. Laissez infuser quinze minutes. Filtrez et buvez un à trois tasses par jour mais attention, il est déconseillé de consommer de la bourrache de manière régulière, et d'usage de l'utiliser en mélange composé dans les tisanes. **Prochain *Clarté* : le bergenia**

CONTACT
Téléphone : 06 44 22 72 08 et 06 84 07 01 05
Mail : *amicaledelamorinerie@outlook.com*
Sites : *www.amicaledelamorinerie.sitego.fr / www.amicaledelamorinerie.blog4ever.com*

BLOC-NOTES

CONSEIL MUNICIPAL
Mercredi 6 juillet
18h - Ouvert au public
> Salle des fêtes

MAIRIE
02 47 63 43 43 / 34 avenue de la République
Horaires d'ouverture : du lundi au vendredi de 8h30 à 12h30 et de 13h30 à 17h.

VOS ÉLUS
02 47 63 43 43 / Sur rendez-vous.

CONCILIATEUR, POINT D'ACCÈS AU DROIT, MÉDIATION EMPLOI, AIDE CAF, AIDE ASSOCIATIONS
02 47 63 44 60
Maison de l'Aubrière / rue de l'Aubrière
• Le **conciliateur** essaie de régler à l'amiable les conflits entre particuliers. **Mardis 13 et 27 septembre** de 14h à 17h sur rendez-vous, au 02 47 63 44 60.
• Informations sur les droits et devoirs de chacun face aux problèmes juridiques quotidiens au **point justice**. Permanence mardi matin et jeudi après-midi.
• **Permanence médiation emploi**, pour l'accompagnement dans les recherches d'emploi, assurée par ID37, **jeudis 7 juillet et 15 et 29 septembre** de 9h à 12h sur rendez-vous au 02 47 37 95 44.
• **Association, comment faire ?** Permanence assurée par ID37 pour aider à la création et au fonctionnement d'associations. Tous les mercredis de 14h à 17h, sur rendez-vous. Renseignements : 07 83 97 23 58.

PERMIS DE CONSTRUIRE ET ARCHITECTE COLORISTE
02 47 63 44 09
Centre technique / 1 rue Robespierre
Vous construisez ou réaménagez une maison ? Rencontrez un architecte-coloriste sur rendez-vous un vendredi par mois. Prochain créneau : **vendredi 8 juillet au matin**

CENTRE MUNICIPAL DE SANTÉ
02 47 63 43 60 / 12 rue Rosenberg
• **Consultations de médecine générale** sur rendez-vous : lundi de 8h30 à 12h et de 14h à 19h, mardi de 8h30 à 12h30 et de 13h30 à 14h30, mercredi de 9h à 12h30 et de 13h30 à 19h, jeudi de 8h30 à 12h et de 14h à 18h, vendredi de 8h30 à 12h30.
• **Permanence de soins infirmiers au CMS** (sur rendez-vous) : du lundi au samedi de 8h à 12h et de 13h30 à 17h.
• **Permanence de soins infirmiers pour les soins à domicile** (sur rendez-vous) : du lundi au dimanche de 7h30 à 12h30 et de 13h30 à 20h.

CARNET
Mariages : Fayssal DERDOUCHE et Imane RAHMI, Carlos MONTEIRO et Elisabeth BARREIRO.

Décès : Patricia FAIX, René MERLEAU, Kemal RIZVANOVIC, Ginette NOURRY veuve BOUVET, Michel PASCAL, Georges ZABRODSKY, Daniel LACHAD, Christian BERTIN, Jean-Pierre LAMBERT.

DON DU SANG
Mardi 16 août de 15h à 19h. Salle de la médaille. Être âgé de 18 à 70 ans. Éviter de venir à jeun. Se munir d'une pièce d'identité. Plus d'informations au 02 47 36 01 01.

PISCINE MUNICIPALE - HORAIRES D'ÉTÉ
02 47 44 01 75 / 135 rue Jeanne-Labourbe
• Du lundi au vendredi de 10h30 à 18h40, le samedi de 10h à 18h40 (sauf le 9 juillet et le 6 août avec une ouverture de 12h à 18h40) et le dimanche de 8h30 à 12h10.
• **Aquabike :** mardi et jeudi de 13h à 13h30.
• **Aquagym :** les lundis, mercredis, vendredis du 11 juillet au 5 août de 19h à 19h45 au tarif de 58,40€ les 12 cours (la carte n'est pas nominative).

SUR L'AGENDA DU MAIRE EN JUILLET ET AOÛT
• **Lundi 4 juillet :** point presse du conseil municipal
• **Mardis 5, 12, 19 et 26 juillet :** bureau municipal
• **Mercredi 6 juillet :** conseil municipal
• **Jeudi 7 juillet :** atelier « l'habitat de demain » à la Métropole. COPIL rue Marcel-Cachin à la Métropole. Réunion publique NPNRU (Nouveau programme national de renouvellement urbain) Sanitas (en qualité de vice-président de la métropole en charge de la politique de la ville et à la rénovation urbaine)
• **Mercredi 13 juillet :** inauguration des locaux du Sac à Malices
• **Jeudi 14 juillet :** fête nationale

• **Mardis 2, 9, 16, 23 et 30 août :** bureau municipal
• **Jeudi 4 août :** fin de l'enquête du PLU (Plan local d'urbanisme) de Saint-Pierre-des-Corps, compte rendu du commissaire enquêteur
• **Jeudi 25 août :** commémoration Maillé

St PIERRE des CORPS

FORUM ASSO

Stade Camélinat

SAMEDI
10 SEPTEMBRE
2022

de 11h
à 18h

SAINT-PIERRE-DES-CORPS